



Herzlich Willkommen

zur

Informationsveranstaltung zum Asiatischen Laubholzbockkäfer

Leiberheim, 5. November 2014, 19:00 Uhr



Ablauf der heutigen Veranstaltung

- Begrüßung (Thomas Kauer, BA-Vorsitzender)
- Präsentation (Michelangelo Olleck, LfL)
- Präsentation (Sabine Schulz-Hammerl, AWM)
- Fragen & Antworten

Asiatischer Laubholzbockkäfer (ALB)

Anoplophora glabripennis

Informationsveranstaltung Waldperlach, 05.11.2014



Michelangelo Olleck

Bayerische Landesanstalt für Landwirtschaft (LfL)

Institut für Pflanzenschutz (IPS 4d)

Gliederung

- Biologie
- Symptomatik
- Rechtsgrundlage
- Die Quarantänezone
- Rechte und Pflichten des Baumbesitzers
- ALB-Bekämpfung
- Diskussion-Fragen

Biologie

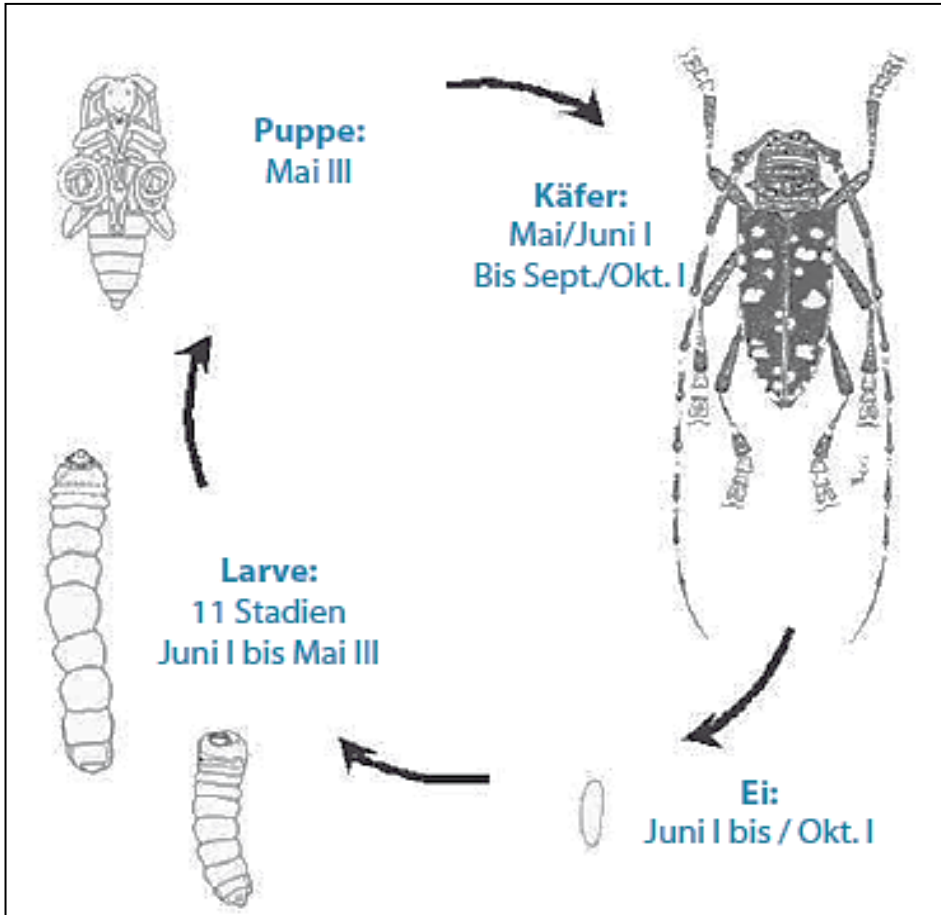

Julius Kühn-Institut, Bundesforschungsinstitut für Kulturpflanzen

- Lebensdauer Käfer: 6-8 Wochen
 - Larve lebt ca. 20 Monate im Holz!
 - Überwinterung i.d.R. als Larve, selten als Ei
- Im Winter sind keine Funde von lebenden Käfer möglich!

Zweijähriger Entwicklungszyklus des ALB vom Schlupf im Jahr I bis zur Folgegeneration im übernächsten Jahr (III). In warmen Jahren kann unter mitteleuropäischen Bedingungen eine Verringerung auf 1 ½ Jahre erfolgen.

Symptomatik



5449526

© Steven Valley, Oregon Department of Agriculture, Bugwood.org



Eiablage des ALB

© H. Lemme, LWF

Symptomatik

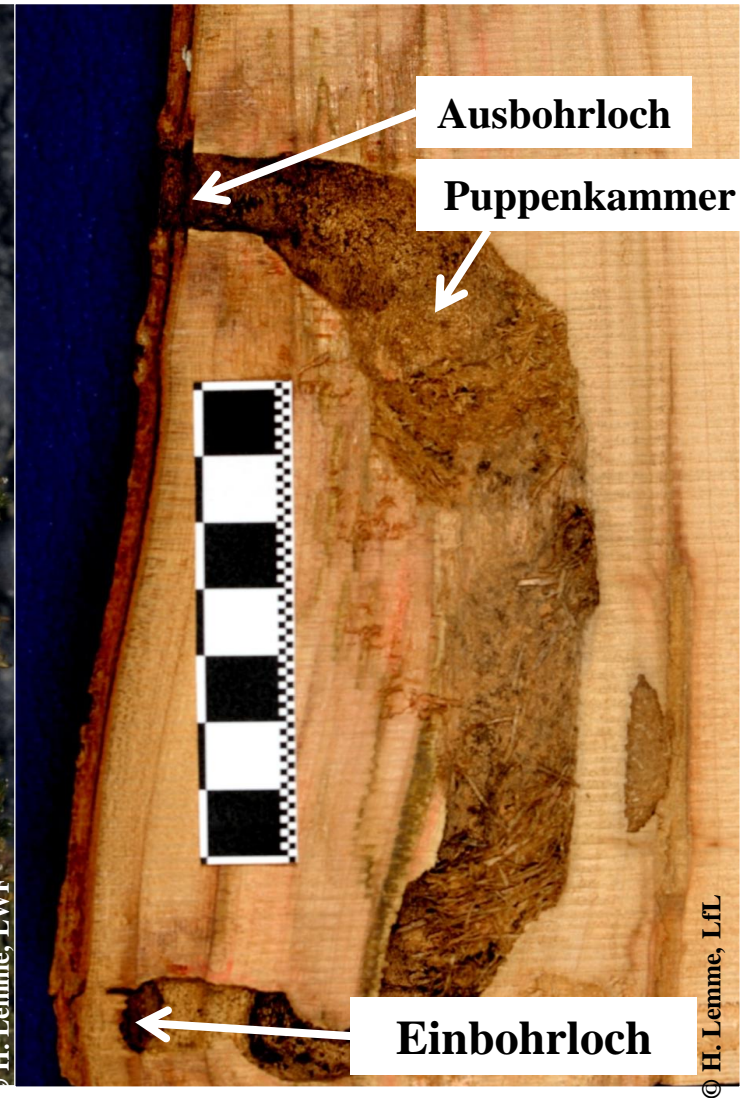

Symptomatik

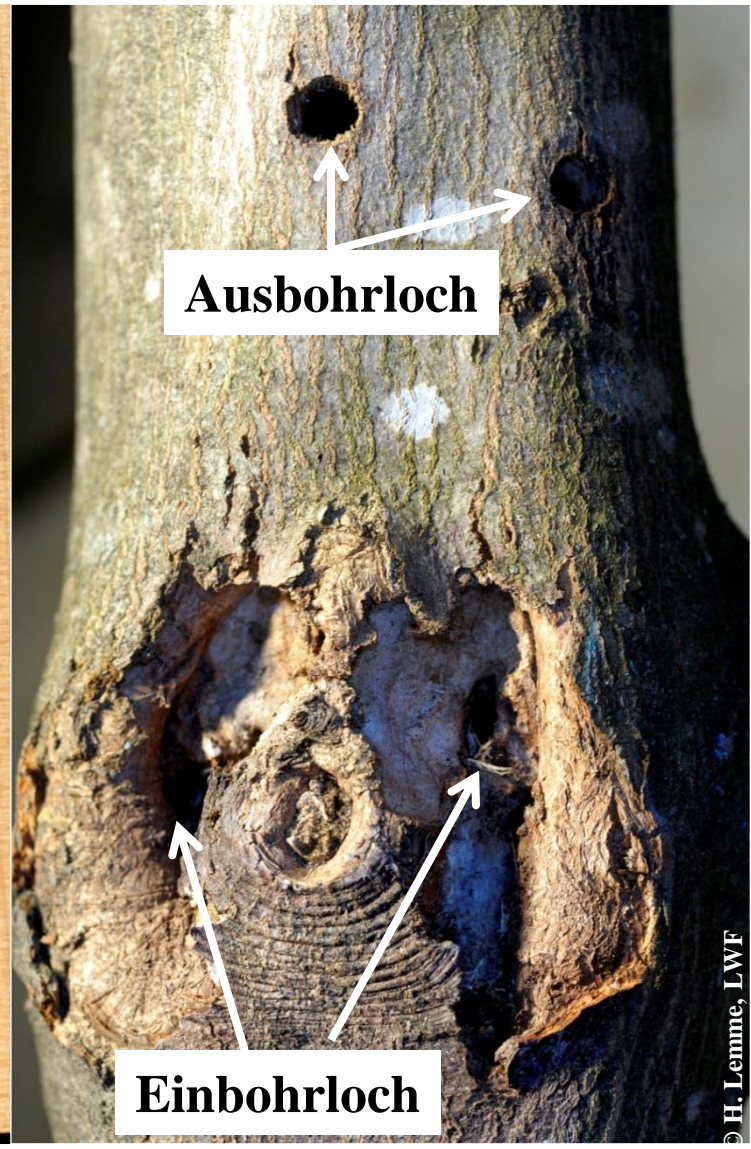
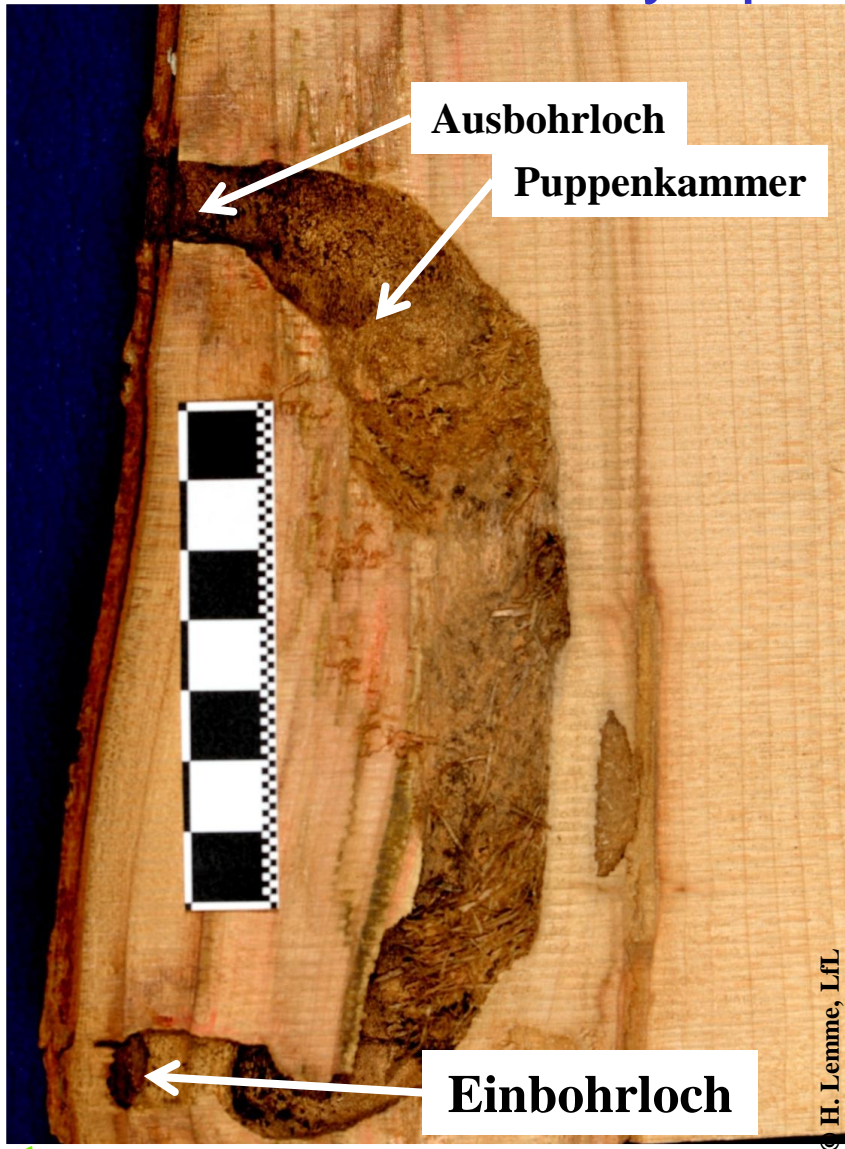

Rechtsgrundlage

EU	Deutschland	Bayern
<p>Richtlinie 2000/29/EG</p> <p>über Maßnahmen zum Schutz der Gemeinschaft gegen die Einschleppung und Ausbreitung von Schadorganismen der Pflanzen</p>	<p>Pflanzenschutzgesetz</p> <p>Pflanzenbeschau- verordnung</p>	<p>Allgemeinverfügung</p> <p>Bescheid</p>

„Leitlinie zur Bekämpfung des Asiatischen Laubholzbockkäfers
in Deutschland“ erlassen vom Julius Kühn-Institut
(eine Einrichtung des Bundesministeriums für Ernährung,
Landwirtschaft und Verbraucherschutz)

Quarantänezone



Plan der Quarantänezone,
festgesetzt mit der Allgemeinverfügung der Bayerischen Landesanstalt für Landwirtschaft
über Maßnahmen zur Bekämpfung des Asiatischen Laubholzbockkäfers vom 16.09.2014

Legende:

-  Quarantänezone
-  Waldflächen

0 250 500 1.000
Meter

Geobasisdaten: © Bayerische Vermessungsverwaltung
Kartenerstellung: Bayerische Landesanstalt für Landwirtschaft



Stand 13.10.2014

Schematische Darstellung zum Vorgehen bei ALB-Befall

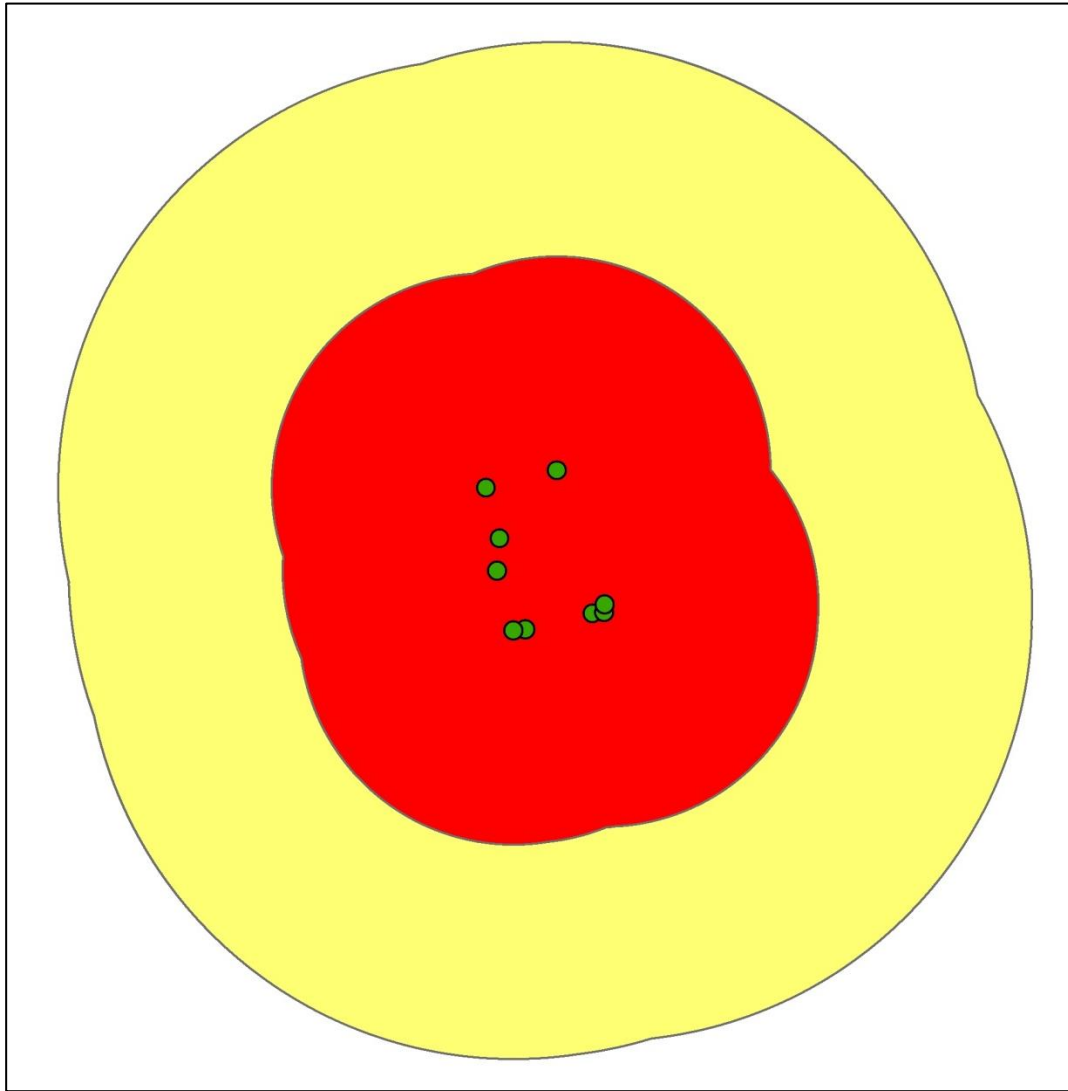

Legende:

- Befallene Bäume
- 100m – befallsverdächtig
= **Befallsgebiet**
- 200m - vorsorglich (optional)

Was muss ich als Baumbesitzer machen?

- **Betroffenheit klären**

Liegen meine Bäume innerhalb der Quarantänezone? → Karte

- **Kontrollpflicht**

Im Zeitraum 01.04 - 31.10 im vier Wochen-Turnus alle Laubgehölze auf Befallssymptome kontrollieren. Im verbleibenden Zeitraum insgesamt zwei mal.

- **Meldung**

Bei einem Verdacht auf ALB-Befall, bitte nach Möglichkeit ein aussagekräftiges Foto vom Fund machen und dieses, unter Angabe von Name und Fundort, per Email an ALB@lfl.bayern.de senden oder

Meldung per Telefon unter der [08161/71-5730](tel:08161715730).

Meine Bäume liegen im Befallsgebiet! Was passiert nun?

- **Betroffenheit klären**

Liegen meine Bäume innerhalb des Befallsgebietes?

- **Kontrolle und Meldung**

Weiterhin die Laubgehölze kontrollieren und bei Verdacht melden!

- **Monitoring durch die LfL**

In den nächsten Tagen/Wochen werden geschulte Mitarbeiter der LfL Ihre Gehölze kontrollieren. Betretung der Grundstücke gewährleisten!

- **Anhörung und Bescheid**

Durch die Mitarbeiter der LfL erfolgt eine Anhörung der Baumbesitzer. Es folgt zusätzlich ein schriftlicher Bescheid.

- **Fällung**

Das Fällen und Entsorgen wird von einer Firma durchgeführt, die von der Gemeinde beauftragt wird.

- **Nachpflanzung**

Mit Nichtwirtsarten kann der Garten wieder bepflanzt werden.

Die Pflanzung von Laubgehölzen ist der LfL vor Beginn schriftlich anzuzeigen.

ALB-Bekämpfung

Welche Baumarten werden im Befallsgebiet gefällt?

- Seit Freitag, den 10.10.2014, ist die Liste mit den Baumarten, welche entnommen werden, veröffentlicht
- Die „Positiv-Liste“ und die „übersetzte“ Wirtspflanzenliste sind ebenfalls online
- Diese Listen sind unter: www.lfl.bayern.de/alb abrufbar.

Wirtspflanzen, welche entnommen werden

Gattung Deutsch	Gattung Latein
Ahorn	Acer
Baumhasel	Coryllus colurna
Birke	Betula
Esche	Fraxinus
Pappel	Populus
Rosskastanie	Aesculus
Vogelbeere	Sorbus
Weide	Salix

Stand 13.10.2014

Wirtspflanzen JKI-Leitlinie Anhang I

Wirtspflanzenliste des Asiatischen Laubholzbockkäfers

Stand: 10.10.2014

Gattung Deutsch	Gattung Latein
Ahorn	Acer spp.
Apfel	Malus spp.
Baumhasel	Coryllus colurna
Birke	Betula spp
Birne	Pyrus spp.
Buche	Fagus sylvatica
Erle	Alnus spp.
Esche	Fraxinus spp.
Hainbuche	Carpinus betulus
z.B. Kirsche, Pflaume, Kirschlorbeer, Zwetschge, Mirabelle, Pfirsich, Mandel	Prunus spp.
Lebkuchenbaum	Cercidiphyllum spp.
Linde	Tilia sp.
Maulbeere	Morus spp.
Ölweide	Elaeagnus sp.
Pappel	Populus spp.
Paternosterbaum	Melia spp.
Platane	Platanus spp.
Robinie	Robinia spp.
Roskastanie	Aesculus spp.
Schnurbaum	Sophora spp.
Seidenbaum	Albizia spp.
Ulme	Ulmus spp.
Weide	Salix spp.
Vogelbeere, Mehlbeere, Elsbeere	Sorbus spp.

Die Liste orientiert sich an der Wirtspflanzenliste des Julius Kühn-Instituts (Leitlinie zur Bekämpfung des Asiatischen Laubholzbockkäfers *Anoplophora glabripennis* in Deutschland, Kapitel 6 Anhang I) in Kombination mit den Mitteilungen der European and Mediterranean Plant Protection Organization (EPPO):

- Bulletin OEPP/EPPO Bulletin (2014) 44 (1), 107, Addendum (Tilia)
- Bulletin OEPP/EPPO Bulletin (2014) 44 (2), 257, Erratum (Rosa)

Es werden nur Gattungen berücksichtigt, in welcher der Asiatische Laubholzbockkäfer seinen Entwicklungszyklus vervollständigen kann.

Die Wirtspflanzenliste kann nach neuen Erkenntnissen erweitert werden.

„Positivliste“

Auswahl von alternativen Gehölzen Stand: 10.10.2014

Zusätzlich können alle Nadelgehölze gepflanzt werden. Auch der Ginkgo, welcher weder den Laub- noch Nadelbäumen zugeordnet wird, kann gepflanzt werden.

Diese Liste zeigt eine Auswahl an Gehölgattungen auf, welche im Rahmen der Bekämpfung des Asiatischen Laubholzbockkäfers, bisher als nicht gefährdet eingestuft werden können. Es wird darauf hingewiesen, dass es sich hierbei um den aktuellen Stand handelt und Änderungen jederzeit festgesetzt werden können.

Gattung Deutsch	Gattung Latein
Amberbaum	Liquidambar
Berberitze	Berberis
Buchsbaum	Buxus
Deutzie	Deutzia
Edelkastanie	Castanea
Eiche	Quercus
Faulbaum	Frangula
Felsenbirne	Amelanchier
Flieder	Syringa
Götterbaum	Ailanthus
Hartriegel	Cornus
Heckenkirsche	Lonicera
Holunder	Sambucus
Hortensie	Hydrangea
Kolkwitzie	Kolkwitzia
Kreuzdorn	Rhamnus
Liguster	Ligustrum
Magnolie	Magnolia
Pfaffenhütchen	Euonymus
Sanddorn	Hippophae
Schneeball	Viburnum
Spiersträucher	Spiraea
Stechpalme	Ilex
Walnuss	Juglans
Weißdorn	Crataegus
Zaubernuss	Hamamelis

Weitere Planung

- Kletterer werden im und um das Befallsgebiet parallel zum Bodenmonitoring die Bäume untersuchen
- Durch diese Bekletterung soll ein Überblick über das Befallsausmaß gewonnen werden

Vielen Dank für Ihre Aufmerksamkeit !

Weitere Information:

www.LfL.bayern.de/ALB

Neue Grüngutsammelstelle in der Quarantänezone „Waldperlach“

Sabine Schulz-Hammerl, 05.11.14



Zeitlich befristete Grüngutsammelstelle in der Quarantänezone „Waldperlach“ für Münchner Haushalte

Was kann man abgeben?

- Baum- und Strauchschnitt bis 1,5 m Länge
- Holziges Material wie Äste, Christbäume usw.
- Wurzelstöcke bis 30 cm Durchmesser, ohne Erdenanhaftung
 - Abgabemenge liegt bei 1 Kubikmeter pro Tag
 - Bitte ohne Kunststoffsäcke bzw. anderen Vereinigungen
 - Kein Laub!

Zeitlich befristete Grüngutsammelstelle in der Quarantänezone „Waldperlach“ für Münchner Haushalte

Wo:

- Ecke Carl-Wery-Straße / Arnold-Sommerfeld-Straße

Wann:

- Öffnungszeiten: Samstag 08:00 – 14:00 Uhr
- Beginn: 15.11.2014
- Folgende Samstage in der Wintersaison 2014/2015
15.11 / 22.11. / 29.11. / 06.12. / 13.12.14
17.01. / 31.01. /14.02. / 28.02.15
Ab dem 07.03.2015 wöchentlich geöffnet

Wie:

- Anlieferberechtigt sind alle Münchner Haushalte in der Quarantänezone:
Bitte Nachweis mitbringen, der Münchner Wohnsitz belegt
(Personalausweis, Gebührenbescheid, Meldebescheinigung)

Neue Grüngutsammelstelle in der Quarantänezone „Waldperlach“ für Münchner Haushalte



Neue Grüngutsammelstelle in der Quarantänezone „Waldperlach“ für Münchner Haushalte

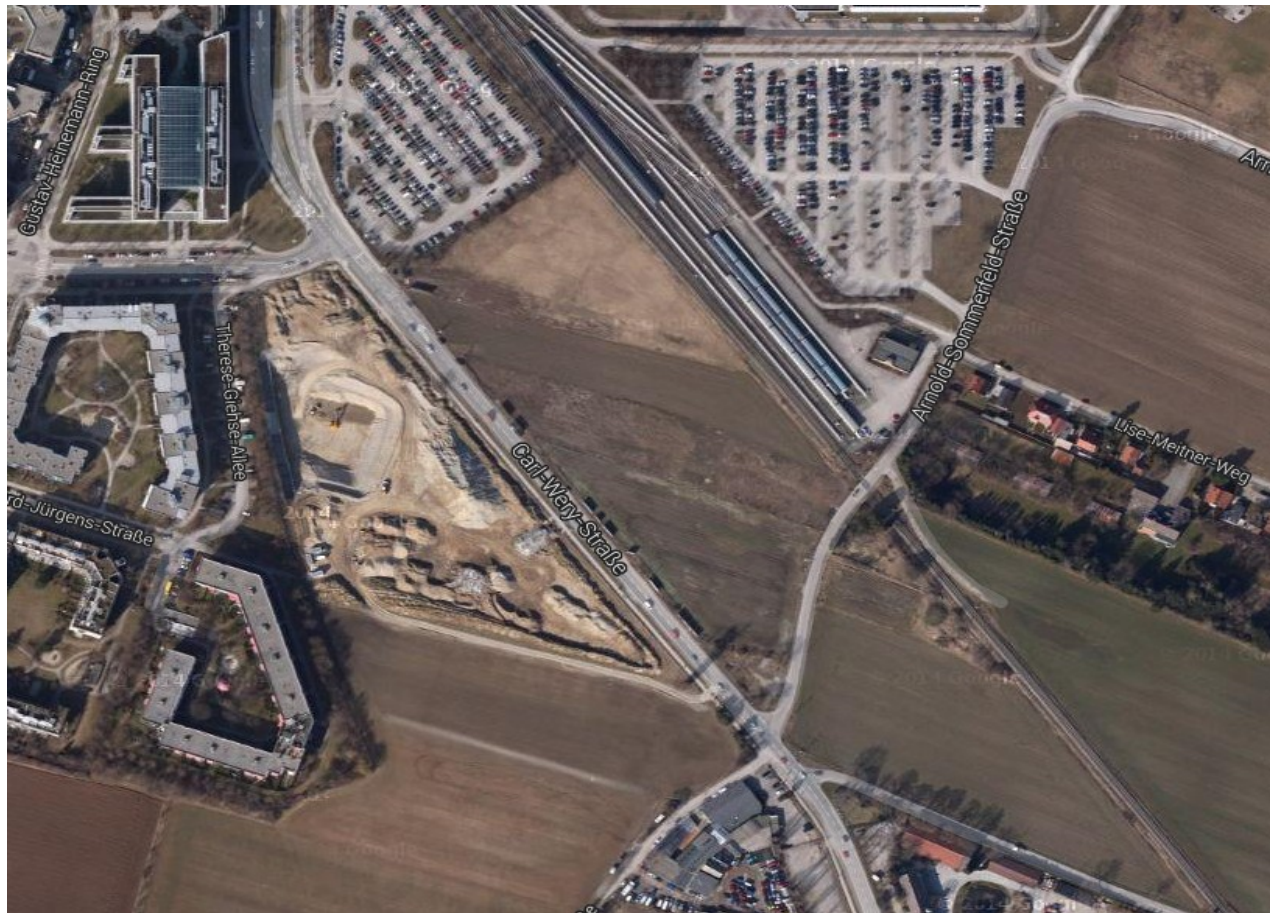

Informationen der Bevölkerung in der Quarantänezone „Waldperlach“

- Aushang am Wertstoffhof Bayerwaldstraße
- Presse: Wochenblätter und Tageszeitungen
- Internet: www.muenchen.de
www.awm-muenchen.de
- Bei Fragen Infocenter: Telefonnummer **089/233-96200**

Vielen Dank.

HERAUSGEBER

Abfallwirtschaftsbetrieb München
Georg-Brauchle-Ring 29
80992 München

www.awm-muenchen.de



Fragen & Antworten

Struktur der Diskussion

- Fragen zur Biologie des ALB
- Fragen zu den gesetzlichen Vorgaben
- Fragen zu den Maßnahmen in der Quarantänezone
- Fragen zu den Bekämpfungsmaßnahmen